

	PROGRAMA PARA LA PRESTACIÓN DE SERVICIO PÚBLICO DE ASEO	CÓDIGO	GPS-OD-07
		VERSIÓN	5
		FECHA EMISIÓN	09/11/2017
		FECHA ACTUALIZACIÓN	01/08/2022
		PÁGINA	1 de 55

PROGRAMA PARA LA PRESTACIÓN DE SERVICIO PÚBLICO DE ASEO

Este programa define todos los aspectos operativos de los diferentes componentes del servicio de aseo prestado por el MUNICIPIO DE FUSAGASUGA CUNDINAMARCA

Contenido

PROGRAMA PARA LA PRESTACIÓN DE SERVICIO PÚBLICO DE ASEO.....	1
CONTENIDO DE TABLAS	4
CONTENIDO DE ILUSTRACIONES	5
INTRODUCCIÓN	6
ALCANCE.....	7
DEFINICIONES	8
CONTENIDO.....	11
ACTIVIDADES DESARROLLADAS POR LA EMPRESA DE SERVICIO PUBLICO.....	11
OBJETIVOS Y METAS.....	12
METAS PARA EL PROGRAMA DE RECOLECCIÓN Y TRANSPORTE.....	12
SEGUIMIENTO DEL PROGRAMA	14
ASPECTOS OPERATIVOS DEL SERVICIO DE ASEO	15
FECHA DE ADOPCIÓN DEL PROGRAMA DE PRESTACIÓN DEL SERVICIO DE ASEO	15
ÁREA DE PRESTACIÓN DEL SERVICIO	15
ACTIVIDAD DE RECOLECCIÓN Y TRANSPORTE	16
FORMAS DE PRESENTACIÓN DE RESIDUOS A LAS QUE PUEDEN ACOGERSE A LOS USUARIOS.....	16
UBICACIÓN BASE DE OPERACIONES	16
MACRORRUTAS DE RECOLECCIÓN Y TRANSPORTE	17
CENSO DE PUNTOS CRÍTICOS	17
LUGAR DE DISPOSICIÓN DE RESIDUOS SÓLIDOS	18
ACTIVIDAD DE TRANSFERENCIA	18
ACTIVIDAD DE BARRIDO Y LIMPIEZA DE VÍAS Y ÁREAS PÚBLICAS	19

NÚMERO DE KILÓMETROS DE CUNETA DE VÍAS Y ÁREAS PÚBLICAS Y METROS CUADRADOS DE PARQUES Y ZONAS PÚBLICAS OBJETO DE BARRIDO.	20
ACUERDO DE BARRIDO	20
MACRORRUTAS DE BARRIDO	21
UBICACIÓN DE CUARTELILLOS	21
IDENTIFICACIÓN DE PLAYAS	21
INSTALACIÓN Y MANTENIMIENTO DE CESTAS	22
ACTIVIDAD DE CORTE DE CÉSPED EN LAS VÍAS Y ÁREAS PÚBLICAS	22
ACTIVIDAD DE PODA DE ÁRBOLES EN LAS VÍAS Y ÁREAS PÚBLICAS	23
ACTIVIDAD DE APROVECHAMIENTO	23
MACRORUTAS DE RECOLECCIÓN DE RESIDUOS APROVECHABLES	23
UBICACIÓN Y DESCRIPCIÓN DE LAS ESTACIONES DE CLASIFICACIÓN Y APROVECHAMIENTO	23
ACTIVIDAD DE TRATAMIENTO	24
ACTIVIDAD DE COMERCIALIZACIÓN.....	24
PUNTOS DE ATENCIÓN AL USUARIO	24
MEDIOS DE CONTACTO	24
RELACIÓN CON LA COMUNIDAD	25
ESQUEMA DE FACTURACIÓN DEL SERVICIO	27
ACTIVIDAD DE LAVADO DE VÍAS Y ÁREAS PÚBLICAS	27
ACUERDO DE LAVADO DE ÁREAS PÚBLICAS	27
ÁREAS PÚBLICAS OBJETO DE LAVADO Y PROGRAMACIÓN DE LA ACTIVIDAD	28
PUNTES PEATONALES OBJETO DE LAVADO Y PROGRAMACIÓN DE LA ACTIVIDAD	28
RESIDUOS ESPECIALES	28
PROGRAMA DE GESTIÓN DE RIESGO	29
SUBSIDIOS Y CONTRIBUCIONES	46
EQUILIBRIO EN EL BALANCE DE SUBSIDIOS Y CONTRIBUCIONES	47
CUMPLIMIENTO DE LAS OBLIGACIONES DEL PRESTADOR CONTENIDAS EN EL PGIRS	48
RENOVACIÓN DEL PROGRAMA DE PRESTACIÓN DEL SERVICIO PÚBLICO DE ÁSEO	55

CONTENIDO DE TABLAS

Tabla 1. Relación de Actividades Prestadas	11
Tabla 2. Metas para el programa de recolección y transporte	13
Tabla 3. Seguimiento del Programa	14
Tabla 4. Relación de Actividades Prestadas.....	15
Tabla 5. Presentación de Residuos.....	16
Tabla 6. Ubicación Base de Operaciones	16
Tabla 7. Macrorrutas de Recolección y Transporte con corte a agosto 2022	17
Tabla 8. Puntos Críticos.....	18
Tabla 9. Lugar de Disposición de Residuos Sólidos.....	18
Tabla 10. Actividad de Transferencia.....	18
Tabla 11. Actividad de barrido y limpieza de vías y áreas públicas con corte a agosto 2022.	20
Tabla 12. Acuerdo de Barrido	21
Tabla 13. Macrorrutas de Barrido con corte a agosto 2022.....	21
Tabla 14. Ubicación de Cuartelillos	21
Tabla 15. Identificación de Playas	22
Tabla 16. Instalación de Cestas	22
Tabla 17. Actividad de Corte de Césped	22
Tabla 18. Actividad de Poda de árboles.....	23
Tabla 19. Actividad de Aprovechamiento	23
Tabla 20. Descripción de Clasificación y Aprovechamiento	23
Tabla 21. Actividad de Tratamiento	24
Tabla 22. Puntos de atención al Usuario	24
Tabla 23. Medios de Contacto	24
Tabla 24. Estructuración de Programas	26
Tabla 25. Relaciones con la Comunidad	26
Tabla 26. Esquema de Facturación.....	27
Tabla 27. Acuerdo de Lavado.....	27
Tabla 28. Áreas públicas objeto de Lavado.....	28
Tabla 29. Puentes peatonales objeto de lavado.....	28
Tabla 30. Residuos Especiales	29
Tabla 31. Programa de Gestión de Riesgo	46
Tabla 32. Subsidios y Contribuciones	47
Tabla 33. Equilibrio en el balance de subsidios y contribuciones	47
Tabla 34. Cumplimiento de Obligaciones PGIRS.....	54

CONTENIDO DE ILUSTRACIONES

Ilustración 1. Límites geográficos 7

INTRODUCCIÓN

La empresa SER AMBIENTAL S.A ESP presta el servicio público de aseo en el municipio del Fusagasugá (Cundinamarca), en sus componentes de comercialización, recolección de residuos no aprovechables, barrido y limpieza de vías y áreas públicas, disposición Final y transporte de los residuos generados.

El programa de prestación del servicio público de aseo es un instrumento de planeación y seguimiento, reglamentado por el Decreto 1077 de 2015 del Ministerio de Vivienda, Ciudad y Territorio (MVCT), que busca estructurar objetivos, metas, estrategias, campañas educativas y cronograma en los diferentes componentes del servicio, con el fin de orientar las acciones de mejora en cobertura, calidad, continuidad y eficiencia. Teniendo en cuenta lo anterior, el programa de prestación de servicio público de aseo se desarrollará, de acuerdo con los lineamientos establecidos en la Resolución MVCT 288 del 27 de abril de 2015.

ALCANCE

SER AMBIENTAL S.A ESP presenta El Programa para la Prestación del Servicio Público de Aseo en el municipio de Fusagasugá (Cundinamarca), el cual articula la prestación de su servicio con el Plan de Gestión Integral de Residuos Sólidos (PGIRS) y contiene la información de los aspectos operativos de la prestación del servicio que son de interés del usuario, de conformidad con el contrato de condiciones uniformes. SER AMBIENTAL S.A ESP enfoca este documento a la prestación del servicio público de aseo con calidad, continuidad y cobertura, bajo el criterio de Área Limpia.

El presente documentó se encuentra publicado en la página web de la empresa.

El área de prestación de servicio de FUSAGASUGÁ se localiza en el departamento de Cundinamarca de acuerdo con el siguiente mapa:



Ilustración 1. Límites geográficos

DEFINICIONES

Para los efectos de este programa se adoptan las siguientes definiciones:

- **Caja de almacenamiento:** Es el recipiente técnicamente apropiado, para el depósito temporal de residuos sólidos de origen comunitario, en condiciones de aislamiento que facilite el manejo o remoción por medios mecánicos o manuales. (Decreto 1077 de 2015)
- **Corte de césped:** Es la actividad del servicio público de aseo que consiste en cortar el pasto ubicado en áreas verdes públicas sin restricción de acceso, mediante el uso de equipos manuales o mecánicos que incluye el bordeado y plateo. Comprende la recolección y transporte del material obtenido hasta los sitios de aprovechamiento prioritariamente o de disposición final. (Decreto 1077 de 2015).
- **Área de prestación de servicio:** Corresponde a la zona geográfica del municipio o distrito debidamente delimitada donde la persona prestadora ofrece y presta el servicio de aseo. Esta deberá consignarse en el contrato de condiciones uniformes. (Decreto 1077 de 2015)
- **Área pública:** Es aquella destinada al uso, recreo o tránsito público, como parques, plazas, plazoletas y playas salvo aquellas con restricciones de acceso. (Decreto 1077 de 2015)
- **Barrido y limpieza de vías y áreas públicas:** Es la actividad del servicio público de aseo que consiste en el conjunto de acciones tendientes a dejar las áreas y las vías públicas libres de todo residuo sólido, esparcido o acumulado, de manera que dichas áreas queden libres de papeles, hojas, arenilla y similares y de cualquier otro objeto o material susceptible de ser removido manualmente o mediante el uso de equipos mecánicos. (Decreto 1077 de 2015)
- **Barrido y limpieza manual:** Es la labor realizada manualmente para retirar de las vías y áreas públicas papeles, hojas, arenilla acumulada y cualquier otro objeto o material. (Decreto 1077 de 2015)
- **Barrido y limpieza mecánica:** Es la labor realizada mediante el uso de equipos mecánicos para retirar de las vías y áreas públicas, papeles, hojas, arenilla acumulada y cualquier otro objeto o material. (Decreto 1077 de 2015)
- **Almacenamiento de residuos sólidos:** Es la acción del usuario de guardar temporalmente los residuos sólidos en depósitos, recipientes o cajas de almacenamiento, retornables o

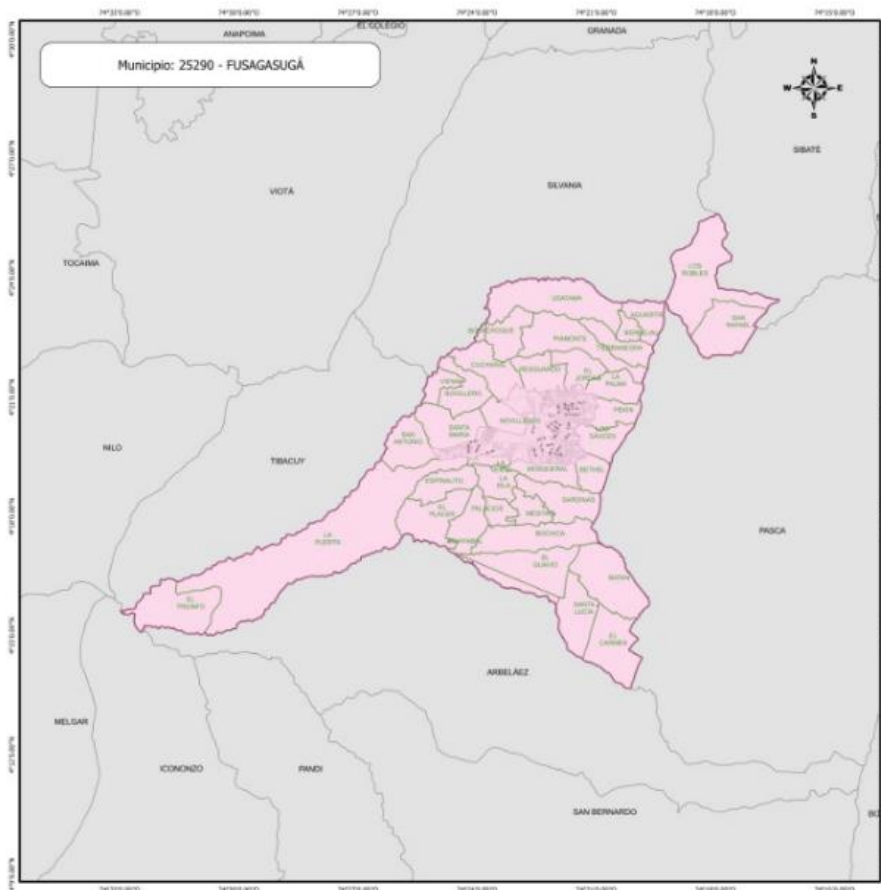
desechables, para su recolección por la persona prestadora con fines de aprovechamiento o de disposición final. (Decreto 1077 de 2015)

- Lavado de áreas públicas: Es la actividad de remoción de residuos sólidos en áreas públicas, mediante el empleo de agua a presión. (Decreto 1077 de 2015)
- Macrorruta: Es la división geográfica de una ciudad, zona o área de prestación del servicio para la distribución de los recursos y equipos a fin de optimizar la actividad de recolección de residuos, barrido y limpieza de vías y áreas públicas y/o corte de césped y poda de árboles ubicados en las vías y áreas públicas. (Decreto 1077 de 2015)
- Microrruta: Es la descripción detallada a nivel de las calles y manzanas del trayecto de un vehículo o cuadrilla, para la prestación del servicio público de recolección de residuos; de barrido y limpieza de vías y áreas públicas; y/o corte de césped y poda de árboles ubicados en las vías y áreas públicas, dentro de una frecuencia predeterminada. (Decreto 1077 de 2015)
- Plan de gestión integral de residuos sólidos (PGIRS): Es el instrumento de planeación municipal o regional que contiene un conjunto ordenado de objetivos, metas, programas, proyectos, actividades y recursos definidos por uno o más entes territoriales para el manejo de los residuos sólidos, basado en la política de gestión integral de los mismos, el cual se ejecutará durante un período determinado, basándose en un diagnóstico inicial, en su proyección hacia el futuro y en un plan financiero viable que permita garantizar el mejoramiento continuo del manejo de residuos y la prestación del servicio de aseo a nivel municipal o regional, evaluado a través de la medición de resultados. Corresponde a la entidad territorial la formulación, implementación, evaluación, seguimiento y control y actualización del PGIRS. (Decreto 1077 de 2015)
- Poda de árboles: Es la actividad del servicio público de aseo que consiste en el corte de ramas de los árboles, ubicado en áreas públicas sin restricciones de acceso, mediante el uso de equipos manuales o mecánicos. Se incluye la recolección y transporte del material obtenido hasta las estaciones de clasificación y aprovechamiento o disposición final. (Decreto 1077 de 2015)
- Puntos críticos: Son aquellos lugares donde se acumulan residuos sólidos, generando afectación y deterioro sanitario que conlleva la afectación de la limpieza del área, por la generación de malos olores, focos de propagación de vectores, y enfermedades, entre otros (Decreto 1077 de 2015)

- Unidad de almacenamiento: Es el área definida y cerrada, en la que se ubican las cajas de almacenamiento o similares para que el usuario almacene temporalmente los residuos sólidos, mientras son presentados a la persona prestadora del servicio público de aseo para su recolección y transporte. (Decreto 1077 de 2015)
- Cuneta: Zanja, revestida o no, ubicada a cada lado de las vías, destinadas a facilitar el drenaje superficial longitudinal de las mismas y que son objeto de barrido o limpieza por parte del prestador del servicio de aseo en su área de atención. (Decreto 1077 de 2015)

CONTENIDO

A través del Programa para la prestación del servicio público de Aseo, SER AMBIENTAL S.A ESP cumplirá con el objeto y las condiciones establecidas en el contrato y demás documentos que hacen parte integral del mismo.

ACTIVIDADES DESARROLLADAS POR LA EMPRESA DE SERVICIO PUBLICO

Las actividades prestadas por SER AMBIENTAL S.A ESP en el municipio de Fusagasugá Cundinamarca

N°	RELACIÓN DE ACTIVIDADES PRESTADAS	FECHA DE INICIO
1	Recolección	01 de enero de 2011
2	Transporte	01 de enero de 2011
3	Transferencia	N/a
4	Barrido y Limpieza de vías y áreas públicas	01 de enero de 2011
5	Corte de Césped en vías y áreas Públicas	N/a
6	Poda de Árboles en vías y áreas Públicas	N/a
7	Lavado de vías y áreas Públicas	N/a
8	Tratamiento	18 de enero de 2011
9	Disposición Final	18 de enero de 2011
10	Aprovechamiento	N/a
11	Comercialización	01 de enero de 2011
12	Instalación y mantenimiento de cestas públicas	N/a

Tabla 1. Relación de Actividades Prestadas

	PROGRAMA PARA LA PRESTACIÓN DE SERVICIO PÚBLICO DE ASEO	CÓDIGO	GPS-OD-07
		VERSIÓN	5
		FECHA EMISIÓN	09/11/2017
		FECHA ACTUALIZACIÓN	01/08/2022
		PÁGINA	12 de 55

OBJETIVOS Y METAS

Describir la situación actual de la prestación del servicio público de aseo, buscando las condiciones óptimas en aspectos donde se encuentren problemas, inconvenientes, vulnerabilidad, para posibles mejoras. Orientado en términos de satisfacción del cliente, cobertura, calidad, continuidad y eficiencia en las actividades prestadas por la empresa.

SER AMBIENTAL S.A ESP en su área de prestación de FUSAGASUGA (Cundinamarca) establece objetivo y metas reales para conseguir las condiciones óptimas de la prestación del servicio.

METAS PARA EL PROGRAMA DE RECOLECCIÓN Y TRANSPORTE

ACTIVIDAD DEL SERVICIO DE ASEO	ASPECTO (Cobertura, Calidad, Continuidad, Eficiencia)	OBJETIVO	LINEA BASE	METAS INTERMEDIAS						META FINAL	INDICADORES	PLAZO
				AÑO 1	AÑO 2	AÑO 3	AÑO 4	AÑO 5	AÑO 6	AÑO 7		
Recolección	Eficiencia /Continuidad	Garantizar la prestación del servicio en los horarios y frecuencias establecidas.	0%	0%	0%	0%	0%	0%	0%	0%	* Indicador de calidad de la frecuencia de recolección de residuos sólidos no aprovechables RES CRA 720.	INMEDIATO

ACTIVIDAD DEL SERVICIO DE ASEO	ASPECTO (Cobertura, Calidad, Continuidad, Eficiencia)	OBJETIVO	LINEA BASE	METAS INTERMEDIAS						META FINAL	INDICADORES	PLAZO	
				AÑO 1	AÑO 2	AÑO 3	AÑO 4	AÑO 5	AÑO 6	AÑO 7			
												* Indicador de calidad del horario de recolección de residuos sólidos no aprovechables RES CRA 720.	
Transporte	Eficiencia	Propender para que los vehículos compactadores sean cargados aprovechando su capacidad instalada.	95%	94%	94%	94%	94%	94%	94%	94%	94%	Total peso neto por viaje (TON) / Peso nominal de carga (TON)	INMEDIATO
Barrido y Limpieza de vías y áreas públicas	Eficiencia /Continuidad	Garantizar la prestación del servicio en los horarios y frecuencias establecidas.	100%	100%	100%	100%	100%	100%	100%	100%	100%	Número de rutas ejecutadas/ Número de ruta programadas	INMEDIATO

Tabla 2. Metas para el programa de recolección y transporte

SEGUIMIENTO DEL PROGRAMA

ACTIVIDAD DEL SERVICIO DE ASEO	OBJETIVO	INDICADORES	RESULTADO DEL INDICADOR	MEDIOS DE VERIFICACIÓN	DIFICULTADES IDENTIFICADAS	ACCIONES CORRECTIVAS
Recolección	Garantizar la prestación del servicio en los horarios y frecuencias establecidas.	* Indicador de calidad de la frecuencia de recolección de residuos sólidos no aprovechables RES CRA 720. * Indicador de calidad del horario de recolección de residuos sólidos no aprovechables RES CRA 720.	0%	Supervisión	N/a	N/a
Transporte	Propender para que los vehículos compactadores sean cargados aprovechando su capacidad instalada	Total peso neto por viaje (TON) / Peso nominal de carga (TON)	91%	Supervisión	N/a	N/a
Barrido y Limpieza de vías y áreas públicas	Garantizar la prestación del servicio en los horarios y frecuencias establecidas.	Número de rutas ejecutadas/ Número de ruta programadas	100%	Supervisión de Campo	N/a	N/a

Tabla 3. Seguimiento del Programa

	PROGRAMA PARA LA PRESTACIÓN DE SERVICIO PÚBLICO DE ASEO	CÓDIGO	GPS-OD-07
		VERSIÓN	5
		FECHA EMISIÓN	09/11/2017
		FECHA ACTUALIZACIÓN	01/08/2022
		PÁGINA	15 de 55

ASPECTOS OPERATIVOS DEL SERVICIO DE ASEO

A continuación, se describe el esquema operativo de prestación de cada componente del servicio público de aseo.

FECHA DE ADOPCIÓN DEL PROGRAMA DE PRESTACIÓN DEL SERVICIO DE ASEO

El 01 de noviembre de 2010 SER AMBIENTAL S.A ESP en su área de prestación de Fusagasugá (Cundinamarca) adoptó el programa de Prestación del servicio Público de Aseo.

ÁREA DE PRESTACIÓN DEL SERVICIO

RELACIÓN DE ACTIVIDADES PRESTADAS	MUNICIPIO	LOCALIDAD, COMUNAS O SIMILARES
Recolección	FUSAGASUGA (Cundinamarca)	Casco urbano Municipal, Zonas norte, centro, sur y centros poblados.
Transporte	FUSAGASUGA (Cundinamarca)	Casco urbano Municipal, Zonas norte, centro, sur y centros poblados.
Barrido y Limpieza de vías y áreas publicas	FUSAGASUGA (Cundinamarca)	Casco urbano Municipal, Zonas norte, centro, sur y centros poblados.
Corte de Césped en vías y áreas publicas	FUSAGASUGA (Cundinamarca)	N/a
Poda de Árboles en vías y áreas publicas	FUSAGASUGA (Cundinamarca)	N/a
Lavado de vías y áreas publicas	FUSAGASUGA (Cundinamarca)	N/a
Comercialización	FUSAGASUGA (Cundinamarca)	Casco urbano Municipal, Zonas norte, centro, sur y centros poblados.

Tabla 4. Relación de Actividades Prestadas

ACTIVIDAD DE RECOLECCIÓN Y TRANSPORTE

FORMAS DE PRESENTACIÓN DE RESIDUOS A LAS QUE PUEDEN ACOGERSE A LOS USUARIOS

FORMA DE PRESENTACIÓN	CONDICIONES DE PRESENTACIÓN
ACERA	Ubicar los residuos sólidos en los sitios determinados para su presentación en bolsas o cualquier recipiente que no exceda de 25 Kilos que proporcionen seguridad, higiene y faciliten la recolección de SER AMBIENTAL S.A ESP. En caso de que las vías no cumplan con las condiciones técnicas adecuadas para que el vehículo recolector transite, los operadores recogerán frente al predio del usuario.
UNIDAD DE ALMACENAMIENTO	Es el área definida y cerrada, en la que se ubican las cajas de almacenamiento o similares para que el usuario almacene temporalmente los residuos sólidos, muestras son presentados a la persona prestadora del servicio público de aseo para su recolección y transporte. (Decreto 1077 de 2015).
CONTENEDORES	Contenedores que se acoplen al tipo de carga de los vehículos compactadores de la empresa prestadora del servicio.
CAJAS DE ALMACENAMIENTO	Es el recipiente técnicamente apropiado para el depósito temporal de residuos sólidos de origen comunitario en condiciones de aislamiento que facilite el manejo o remoción por medios mecánicos o manuales. (Decreto 1077 de 2015).

Tabla 5. Presentación de Residuos

UBICACIÓN BASE DE OPERACIONES

DIRECCIÓN	Calle 21 A No 2 – 07 Barrio San Antonio
UBICACIÓN	Girardot, Cundinamarca
TELÉFONO	835 35 00 – 835 35 01

Tabla 6. Ubicación Base de Operaciones

MACRORRUTAS DE RECOLECCIÓN Y TRANSPORTE

SER AMBIENTAL S.A ESP, en el área de prestación de FUSAGASUGA (Cundinamarca) realiza este servicio ejecutado con las siguientes macrorrutas.

MACRO RUTA	LOCALIDAD, COMUNA O SIMILARES	FRECUENCIA							HORA DE INICIO	HORA DE FIN
		LU	MA	MI	JU	VI	SA	DO		
04	Recolección Domiciliaria, Comunas todas (Centro, Norte, Oriental, Occidental, Sur Occidental y Sur Oriental)		X		X		X		06:00	16:00
28	Recolección Bolsa De Barrido, Comunas Todas (Centro, Norte, Oriental, Occidental, Sur Occidental Y Sur Oriental)	X			X				14:00	00:00
29	Recolección Bolsa De Barrido, Corregimiento Sur Oriental		X			X			14:00	00:00
30	Recolección Bolsa De Barrido, Corregimiento Sur Oriental			X			X		14:00	00:00
55	Recolección Domiciliaria Espinalito Alto, El Placer, La Trinidad		X				X		06:00	16:00

Tabla 7. Macrorrutas de Recolección y Transporte con corte a agosto 2022

CENSO DE PUNTOS CRÍTICOS

Se comparte relación de 2 puntos críticos identificados en la APS de Fusagasugá (Cundinamarca) de la empresa SER AMBIENTAL S.A ESP con corte al mes de agosto 2022.

De acuerdo con lo establecido en el decreto 1077 de 2015, los puntos críticos están definidos como “aquellos lugares donde se acumulan residuos sólidos, generando afectación y deterioro sanitario que conlleva la afectación de la limpieza del área, por la generación de malos olores, focos de propagación de vectores y enfermedades, entre otros”. Así las cosas, desde SER AMBIENTAL S.A ESP se realizan intervenciones periódicas con operativos extraordinarios de limpieza, y son puestos en conocimiento de las entidades partícipes en la Gestión Integral de Residuos Sólidos, conforme a lo establecido en el PGIRS 2018 del municipio de Fusagasugá (Cundinamarca).

En tal sentido, para la recuperación de los puntos críticos se requiere del establecimiento de estrategias articuladas las cuales consideren además de los elementos educativos, acciones de

inspección, vigilancia y control de acuerdo a lo contemplado en el decreto 1077 de 26 mayo de 2015, En el Capítulo II sección 1, aspectos generales de la prestación del servicio de aseo, Artículo 2.3.2.2.1.3, “En caso que la condición de limpieza del área se deteriore por una causa ajena a la persona prestadora del servicio público de aseo, las autoridades de policía deberán imponer a los responsables las sanciones conforme a la Ley” y las disposiciones contempladas en la ley 1801 de 2016 Código Nacional de Seguridad y Convivencia Ciudadana.

PUNTO	DIRECCIÓN	PUNTO	DESCRIBIR LOS OPERATIVOS DE LIMPIEZA PROGRAMADOS Y ACTIVIDADES PARA SU ELIMINACIÓN PACTADOS CON EL MUNICIPIO
1	CALLE 3 NORTE # 14B - 03	CEMENTERIO	Punto incluido en la línea base del PGIRS 2018. Actualmente el punto se encuentra en estado Intervenido.
2	CARRERA 12 # 3 - 51	BARRIO GALÁN	Punto incluido en la línea base del PGIRS 2018. Actualmente el punto se encuentra en estado Intervenido.

Tabla 8. Puntos Críticos

*Nota: A la fecha los puntos críticos reportados continúan sin ser recibidos por la Administración Municipal.

LUGAR DE DISPOSICIÓN DE RESIDUOS SÓLIDOS

NOMBRE DE RELLENO	UBICACIÓN	TELEFONO	LICENCIA AMBIENTAL
Praderas del Magdalena	Girardot, Cundinamarca	835 35 00	CAR – RESOLUCIÓN 408 DE 2015

Tabla 9. Lugar de Disposición de Residuos Sólidos

ACTIVIDAD DE TRANSFERENCIA

DIRECCIÓN ESTACIÓN DE TRANSFERENCIA	CAPACIDAD (Ton/Hora)	HORARIO DE FUNCIONAMIENTO
N/a	N/a	N/a

Tabla 10. Actividad de Transferencia

ACTIVIDAD DE BARRIDO Y LIMPIEZA DE VÍAS Y ÁREAS PÚBLICAS

El Programa para la Prestación del Servicio Público de Aseo pretende a través de las actividades de Recolección, Transporte y Barrido, limpieza de vías y áreas públicas, satisfacer de manera oportuna y eficiente las necesidades de los usuarios en el área de prestación del servicio.

Para los efectos de este Programa, se adoptan algunas definiciones, contempladas en el Decreto 1077 de 2015.

- **Área de prestación de servicio:** Corresponde a la zona geográfica del municipio o distrito debidamente delimitada donde la persona prestadora ofrece y presta el servicio de aseo. Esta deberá consignarse en el contrato de condiciones uniformes.
- **Barrido y limpieza de vías y áreas públicas:** Es la actividad del servicio público de aseo que consiste en el conjunto de acciones tendientes a dejar las áreas y las vías públicas libres de todo residuo sólido, esparcido o acumulado, de manera que dichas áreas queden libres de papeles, hojas, arenilla y similares y de cualquier otro objeto o material susceptible de ser removido manualmente o mediante el uso de equipos mecánicos.
- **Barrido y limpieza manual:** Es la labor realizada manualmente para retirar de las vías y áreas públicas papeles, hojas, arenilla acumulada y cualquier otro objeto o material.
- **Barrido y limpieza mecánica:** Es la labor realizada mediante el uso de equipos mecánicos para retirar de las vías y áreas públicas, papeles, hojas, arenilla acumulada y cualquier otro objeto o material.
- **Corte de césped:** Es la actividad del servicio público de aseo que consiste en cortar el pasto ubicado en áreas verdes públicas sin restricción de acceso, mediante el uso de equipos manuales o mecánicos que incluye el bordeado y plateo. Comprende la recolección y transporte del material obtenido hasta los sitios de aprovechamiento prioritariamente o de disposición final.
- **Cuneta:** Zanja, revestida o no, ubicada a cada lado de las vías, destinadas a facilitar el drenaje superficial longitudinal de las mismas y que son objeto de barrido o limpieza por parte del prestador del servicio de aseo en su área de atención.
- **Gestión integral de residuos sólidos:** Es el conjunto de actividades encaminadas a reducir la generación de residuos, a realizar el aprovechamiento teniendo en cuenta sus características, volumen, procedencia, costos, tratamiento con fines de valorización energética, posibilidades de aprovechamiento y comercialización. También incluye el tratamiento y disposición final de los residuos no aprovechables.

- Lavado de áreas públicas: Es la actividad de remoción de residuos sólidos en áreas públicas, mediante el empleo de agua a presión.
- Persona prestadora del servicio público de aseo: Es aquella encargada de una o varias actividades de la prestación del servicio 'público de aseo, en los términos del artículo 15 de la Ley 142 de 1994 y demás que la modifiquen o complementen.
- Plan de gestión integral de residuos sólidos, PGIRS: Es el instrumento de planeación municipal o regional que contiene un conjunto ordenado de objetivos, metas, programas, proyectos, actividades y recursos definidos por uno o más entes territoriales para el manejo de los residuos sólidos, basado en la política de gestión integral de los mismos, el cual se ejecutará durante un período determinado, basándose en un diagnóstico inicial, en su proyección hacia el futuro y en un plan financiero viable que permita garantizar el mejoramiento continuo del manejo de residuos y la prestación del servicio de aseo a nivel municipal o regional, evaluado a través de la medición de resultados.

NÚMERO DE KILÓMETROS DE CUNETA DE VÍAS Y ÁREAS PÚBLICAS Y METROS CUADRADOS DE PARQUES Y ZONAS PÚBLICAS OBJETO DE BARRIDO.

KM DE CUNETA DE VÍAS Y ÁREAS PÚBLICAS	METROS CUADRADOS DE PARQUES Y ZONAS PÚBLICAS
258,65*	-

Tabla 11. Actividad de barrido y limpieza de vías y áreas públicas con corte a agosto 2022.

*Se registra el total de kilómetros correspondiente a (Km Manual, Km Áreas y Km Mecánico), el cual corresponde al cálculo de los km de cada microrruta por los días de la frecuencia en el mes”.

ACUERDO DE BARRIDO

Acuerdo de barrido, limpieza de vías y áreas públicas, indicando el número total de Kilómetros a barrer en el área de confluencia y el número total de metros cuadrados de parques y zonas de áreas públicas a barrer en el área de confluencia, de conformidad con la Resolución CRA 709 de 2015 o la norma que lo modifique, adicione o sustituya.

ACUERDO DE BARRIDO Y LIMPIEZA	FECHA DE SUSCRIPCIÓN	PRESTADORES QUE SUSCRIBIERON EL ACUERDO	KM DE VÍAS Y ÁREAS PÚBLICAS POR PRESTADOR	METROS CUADRADOS DE PARQUES Y ZONAS PÚBLICAS A BARRER	NÚMERO DE SUSCRIPTORES
Acuerdo Ser ambiental ESP y Emserfusa ESP.	23-09-2021	Ser Ambiental	170	-	1,789
		Emserfusa	4,346	-	45,741

Tabla 12. Acuerdo de Barrido

MACRORRUTAS DE BARRIDO

MACRO RUTA	LOCALIDAD, COMUNA O SIMILARES	FRECUENCIA							HORA DE INICIO	HORA DE FIN	TIPO DE BARRIDO (mecánico - manual)
		LU	MA	MI	JU	VI	SA	DO			
107	COMUNAS NORTE Y OCCIDENTAL	X			X				06:00	14:00	Manual
108	COMUNAS NORTE Y OCCIDENTAL		X			X			06:00	14:00	Manual
109	COMUNAS NORTE Y OCCIDENTAL			X			X		06:00	14:00	Manual

Tabla 13. Macrorrutas de Barrido con corte a agosto 2022

UBICACIÓN DE CUARTELILLOS

CUARTELILLO	DIRECCIÓN
1	Calle 12 No 7 – 49 Barrio Centro

Tabla 14. Ubicación de Cuartelillos

IDENTIFICACIÓN DE PLAYAS

Identificación de las playas en el área de prestación a ser intervenidas con la limpieza, precisando la frecuencia de limpieza.

NOMBRE DE LA PLAYA	UBICACIÓN	EXTENSIÓN		FRECUENCIA							HORA DE INICIO	HORA DE FIN	
		UNIDAD	CANTIDAD	LU	MA	MI	JU	VI	SA	DO			
N/a	N/a	N/a	N/a	N/a	N/a	N/a	N/a	N/a	N/a	N/a	N/a	N/a	N/a

Tabla 15. Identificación de Playas

*Nota: No se cuenta con inventarios actualizados en el PGIRS 2018 del municipio del Fusagasugá.

INSTALACIÓN Y MANTENIMIENTO DE CESTAS

Programa de instalación y mantenimiento de cestas en el área de prestación, precisando el número de cestas a instalar por año.

PROGRAMA	LOCALIDAD, COMUNAS O SIMILARES	CANTIDAD DE CESTAS	FRECUENCIA
INSTALACIÓN DE NUEVAS CESTAS	N/a	N/a	N/a
REPOSICIÓN DE CESTAS INSTALADAS	N/a	N/a	N/a
DESMANTELACIÓN DE CESTAS	N/a	N/a	N/a
MANTENIMIENTO	N/a	N/a	N/a

Tabla 16. Instalación de Cestas

*Nota: No se cuenta con inventarios actualizados en el PGIRS 2018 del municipio del Fusagasugá.

ACTIVIDAD DE CORTE DE CÉSPED EN LAS VÍAS Y ÁREAS PÚBLICAS

LOCALIDAD, COMUNAS O SIMILARES	UBICACIÓN DEL ÁREA A INTERVENIR	ÁREAS VERDE PARA INTERVENIR (m2)	FRECUENCIA PROGRAMADA DE CORTE AL AÑO
N/a	N/a	N/a	N/a

Tabla 17. Actividad de Corte de Césped

*Nota: No se cuenta con inventarios actualizados en el PGIRS 2018 del municipio del Fusagasugá.

ACTIVIDAD DE PODA DE ÁRBOLES EN LAS VÍAS Y ÁREAS PÚBLICAS

TIPO DE ÁRBOLES	ALTURA	LOCALIDAD, COMUNA O SIMILARES	CANTIDAD DE ÁRBOLES A PODAR POR AÑO, SEGÚN CATASTRO DE ARBOLES	FRECUENCIA PROGRAMADA DE PODA AL AÑO
Tipo 1	Menor a 4,0 mt	N/a	N/a	N/a
Tipo 2	4,1 mt a 6,0 mt	N/a	N/a	N/a
Tipo 3	6,1 mt a 12,0 mt	N/a	N/a	N/a
Tipo 4	12,1 mt a 18,0 mt	N/a	N/a	N/a
Tipo 5	Mayor a 18,0 mt	N/a	N/a	N/a

Tabla 18. Actividad de Poda de árboles

*Nota: No se cuenta con inventarios actualizados en el PGIRS 2018 del municipio del Fusagasugá.

ACTIVIDAD DE APROVECHAMIENTO

MACRORUTAS DE RECOLECCIÓN DE RESIDUOS APROVECHABLES

MACRORUTA	LOCALIDAD, COMUNA O SIMILARES	FRECUENCIA	HORA DE INICIO
N/a	N/a	N/a	N/a

Tabla 19. Actividad de Aprovechamiento

*Nota: En el documento PGIRS se indica que esta labor será de responsabilidad exclusiva de los prestadores de servicio de aseo de aprovechables – recicladores de oficio.

UBICACIÓN Y DESCRIPCIÓN DE LAS ESTACIONES DE CLASIFICACIÓN Y APROVECHAMIENTO

DIRECCIÓN	ACTIVIDADES REALIZADAS (Separación, clasificación, pesaje, otros procesos)	CAPACIDAD (ton/hora)	TIPO DE RESIDUO APROVECHADO
N/a	N/a	N/a	N/a

Tabla 20. Descripción de Clasificación y Aprovechamiento

*Nota: En el documento PGIRS 2018 del Municipio del Fusagasugá no se identifican ECAs

ACTIVIDAD DE TRATAMIENTO

DIRECCIÓN DE PLANTA DE TRATAMIENTO	TIPO DE TRATAMIENTO (Incineración, compostaje, etc.)	CAPACIDAD INSTALADA (Ton/día)
Relleno Sanitario Praderas del Magdalena	Recirculación	432

Tabla 21. Actividad de Tratamiento

ACTIVIDAD DE COMERCIALIZACIÓN

PUNTOS DE ATENCIÓN AL USUARIO

La empresa prestadora de servicios públicos SER AMBIENTAL S.A ESP, garantiza la atención al usuario y sus peticiones, quejas, reclamos y solicitudes (PQRS) por medio de las líneas de atención al cliente, puntos de atención y página web. Con el fin de tramitar las solicitudes presentadas por los usuarios, relacionadas con la calidad de la prestación del servicio.

DIRECCIÓN DEL PUNTO DE ATENCIÓN	LÍNEA DE ATENCIÓN AL USUARIO	DÍAS DE ATENCIÓN	HORARIO DE ATENCIÓN
Calle 8 No 3- 71 oficina 205.	9148302 312 2804030	Lunes a viernes	8:00 am – 12:00 pm 2:00 pm – 5:00 pm

Tabla 22. Puntos de atención al Usuario

MEDIOS DE CONTACTO

DIRECCIÓN ELECTRÓNICA A PÁGINA WEB	www.serambiental.com
CORREO ELECTRÓNICO PARA RADICACIÓN DE PQRS	pqr.fusa@serambiental.com
LÍNEA DE ATENCIÓN AL CLIENTE	N/a
SERVICIOS ADICIONALES QUE PRESTA	Atención a Eventos Masivos Recolección de Residuos Especiales

Tabla 23. Medios de Contacto

RELACIÓN CON LA COMUNIDAD

Estructuración de programas orientados a establecer y fortalecer relaciones con los usuarios del servicio en el marco del Programa de Prestación del Servicio. De acuerdo con el Artículo 105 del Decreto 2981/2013.

CONCESIONARIO	SER AMBIENTAL S.A ESP
DESCRIPCIÓN	Mantener la relación con la comunidad, desarrollar y apoyar actividades de información, educación y comunicación (IEC) que propendan por el mejoramiento de las prácticas en el manejo integral de residuos sólidos, como una forma de mitigar algunas de las dificultades que se presentan en la prestación del servicio; todo lo anterior basado en lo establecido en el PGIRS del municipio y lineamientos contractuales.
GRUPOS DE INTERÉS	Juntas de acción comunal, Instituciones educativas, Gremios, relaciones interinstitucionales, sector comercial.
PROYECTOS	Recuperación de puntos de arrojo clandestino (Ser ambiental a tu barrio: parque Divertillantas y Muratón), recoge del piso lo que tu perro hizo, Campañas de educación ambiental (entrega de Ecobotellas y contenedores), Actividades Educativas, Apoyo a actividades comunitarias, Apoyo a la operación, Articulación Interinstitucional e Intersectorial.
TEMA	<ul style="list-style-type: none"> *Horarios y frecuencia de recolección de residuos ordinarios asignada a cada sector. *Deberes y derechos de los usuarios del servicio público de aseo. *Manejo Integral de Residuos Sólidos y de residuos especiales como RCD e Inservibles. *Cultura de la no basura. *Separación en la Fuente. *Aspectos normativos de la prestación del servicio público de aseo.
OBJETIVOS	<ul style="list-style-type: none"> *Fortalecer los conocimientos de los usuarios del servicio público de aseo del área urbana de la zona de prestación del servicio, en lo referente a manejo integral de residuos sólidos, separación en la fuente, deberes y derechos de los usuarios, cultura de la no basura, presentación de los residuos, reconocimiento de la población recicladora y la no exigencia por parte de los usuarios de contraprestaciones a los recicladores por la entrega de los residuos aprovechables y normatividad vigente. *Promover actitudes y prácticas orientadas al manejo integral de residuos sólidos, que se traduzca en la disminución del impacto en espacio público, de manera particular en los puntos de arrojo clandestino. *Desarrollar estrategias pedagógicas de sensibilización, socialización y capacitación que permitan la apropiación de los lineamientos relacionados

	<p>con el manejo integral de residuos sólidos y la disminución de los riesgos en la operación que estriben en situaciones de tipo comunitario o social.</p> <p>* Afianzar las relaciones con la comunidad, en la búsqueda de la participación y articulación de los usuarios del área urbana, organizaciones sociales, de base comunitaria, organismos e instituciones para generar conciencia sobre la responsabilidad en la disposición y manejo adecuado de residuos por parte del generador.</p> <p>*Propender por la articulación interinstitucional e intersectorial, en aras del mejoramiento de las problemáticas asociadas a manejo inadecuado de residuos sólidos.</p> <p>*Recuperación de puntos de arrojado clandestino.</p>
METODOLOGIA	Se utilizará la siguiente metodología para la acción de intervención: *observación de la situación, *planeación de actividades y *ejecución de actividades (coordinación, informativas, operativas y pedagógicas)
ACTIVIDADES	Charlas, talleres y capacitaciones, Campañas educativas, Jornadas de Aseo y recuperación de puntos de arrojado clandestino, Visitas técnicas y de seguimiento implementación SGIRS, Eventos Institucionales, reuniones y mesas de trabajo de articulación.
NÚMERO DE SESIONES (ANUAL)	450 actividades
RESPONSABLE	Gestión Social
LUGAR DE LA ACTIVIDAD	Fusagasugá
PERIODO DE EJECUCIÓN	2022

Tabla 24. Estructuración de Programas

LOCALIDAD, COMUNAS Y SIMILARES	TEMAS	PROGRAMACIÓN (Cant/Mes)
Fusagasugá	<ul style="list-style-type: none"> *Horarios y frecuencia de recolección de residuos ordinarios asignada a cada sector. *Deberes y derechos de los usuarios del servicio público de aseo. *Manejo Integral de Residuos Sólidos y de residuos especiales como RCD e Inservibles. *Cultura de la no basura. *Separación en la Fuente. *Aspectos normativos de la prestación del servicio público de aseo. 	2

Tabla 25. Relaciones con la Comunidad

ESQUEMA DE FACTURACIÓN DEL SERVICIO

MECANISMO DE FACTURACIÓN	DESCRIPCIÓN	PUNTOS DE PAGO
FACTURACIÓN CONJUNTA	CONVENIO DE FACTURACION CONJUNTA CON ENEL CODENSA	<p>SEGÚN FACTURADOR CONJUNTO</p> <p>Botón PSE</p> <p>Débito automático: BBVA, Davivienda, Colpatría, Bancolombia, Banco Caja social, Banco de Bogotá, banco Popular, Banco de Occidente, banco Av. Villas, Banco Itaú.</p> <p>APP Enel Codensa</p> <p>Página Web Bancos: BBVA, Davivienda, Colpatría, Mis pagos al día, Bancolombia, Banco Caja social, banco Falabella, banco Popular, Banco de Occidente, banco AvVillas, Banco de Bogotá, Confiar, banco Itaú.</p> <p>Redeban</p> <p>Billetera Móvil</p>
FACTURACIÓN DIRECTA	FACTURACIÓN DEL SERVICIO PÚBLICO DE ASEO, QUE SE REFLEJA EN FACTURA PROPIA DE LA EMPRESA	BANCOLOMBIA

Tabla 26. Esquema de Facturación

ACTIVIDAD DE LAVADO DE VÍAS Y ÁREAS PÚBLICAS

ACUERDO DE LAVADO DE ÁREAS PÚBLICAS

ACUERDO DE LAVADO DE VÍAS Y ÁREAS PÚBLICAS	FECHA DE SUSCRIPCIÓN	PRESTADORES QUE SUSCRIBIERON EL ACUERDO
N/a	N/a	N/a

Tabla 27. Acuerdo de Lavado

ÁREAS PÚBLICAS OBJETO DE LAVADO Y PROGRAMACIÓN DE LA ACTIVIDAD

MACRORRUTA	LOCALIDAD, COMUNAS O SIMILARES	ÁREAS OBJETO DE LAVADO (m ²) SEGÚN INVENTARIO DEL MUNICIPIO	FRECUENCIA (Mes)	HORA DE INICIO	HORA DE FIN
N/a	N/a	N/a	N/a	N/a	N/a

Tabla 28. Áreas públicas objeto de Lavado

PUENTES PEATONALES OBJETO DE LAVADO Y PROGRAMACIÓN DE LA ACTIVIDAD

MACRORRUTA	LOCALIDAD, COMUNAS O SIMILARES	ÁREAS OBJETO DE LAVADO (m ²) SEGÚN INVENTARIO DEL MUNICIPIO	FRECUENCIA (Mes)	HORA DE INICIO	HORA DE FIN
N/a	N/a	N/a	N/a	N/a	N/a

Tabla 29. Puentes peatonales objeto de lavado

*Nota: De acuerdo con el PGIRS 2018 del municipio del Fusagasugá no se incluyen inventarios con esta información.

RESIDUOS ESPECIALES

Condiciones en las que se realizará las actividades del servicio público para atender los residuos especiales.

TIPO DE RESIDUOS	DESCRIPCIÓN	TÉLEFONO DE CONTACTO
Generados en eventos y espectáculos masivos	El usuario organizador del evento debe realizar un convenio de prestación de servicio con el prestador para garantizar la limpieza, recolección y disposición final de los residuos generados. Deben quedar claras las condiciones de pago del servicio prestado.	312 2804030
Generados por puntos de venta en áreas públicas	Los Generadores de residuos en puntos de ventas en áreas públicas deberán solicitar el servicio de recolección de residuos al prestador y convenir la forma de pago.	312 2804030

TIPO DE RESIDUOS	DESCRIPCIÓN	TÉLEFONO DE CONTACTO
Animales Muertos	Animales Muertos menores de 50Kg en vía pública es responsabilidad de la empresa prestadora del servicio de aseo, Animales Muertos Mayores de 50Kg en vía pública son responsabilidad del ente territorial quien deberá pactar con la empresa prestadora el servicio y forma de pago. Según Normatividad Vigente.	312 2804030

Tabla 30. Residuos Especiales

PROGRAMA DE GESTIÓN DE RIESGO

A través del plan de emergencia y contingencia, SER AMBIENTAL S.A ESP se compromete, de manera específica en el municipio de FUSAGASUGA (Cundinamarca), a Implementar acciones encaminadas en el desarrollo de procedimientos de respuesta a aquellos eventos con potencial daño al sistema de aseo urbano que puedan afectar la continuidad y calidad del servicio. Para esto se realiza una previa identificación de amenazas, vulnerabilidad y riesgo, las cuales se ven articuladas en el documento Plan de emergencia y contingencia para la prestación del servicio el cual es cargado al Sistema Único de información – SUI, el cual puede estar sujeto a modificaciones o cambios.

CONDICIONES DE AMENAZA, VULNERABILIDAD Y RIESGO	ACCIONES DE RESPUESTA DEL PRESTADOR DEL SERVICIO	MEDIDAS QUE DEBEN SER ADOPTADAS POR EL USUARIO O UN TERCERO
SISMO Y/O ERUPCION VOLCÁNICA	En alerta amarilla: Establecer comunicación con el servicio geológico colombiano, encargado de realizar el monitoreo de la actividad sísmica.	Estar atentos a las recomendaciones de los órganos de control
	En alerta amarilla: Ubicar los puntos críticos y definir los mecanismos de vigilancia alerta máxima y evacuación con base en los censos y mapas de riesgo.	
	En alerta amarilla: Realizara un inventario de recursos humanos, técnicos, económicos, en equipos, en instalaciones e insumos de emergencia.	Acatar y seguir las indicaciones dadas por órganos de control y por la empresa Servicios Ambientales S.A
	En alerta naranja: Activar de sala de crisis regional y solicitud de activación de la sala de crisis.	
	En alerta naranja: Realizar reunión con CMGRD el Comité de Contingencias para el análisis de la situación.	
		Mantener contacto con el prestador del servicio de Aseo en caso de requerir algún trabajo mancomunado

CONDICIONES DE AMENAZA, VULNERABILIDAD Y RIESGO	ACCIONES DE RESPUESTA DEL PRESTADOR DEL SERVICIO	MEDIDAS QUE DEBEN SER ADOPTADAS POR EL USUARIO O UN TERCERO
	En alerta naranja: De forma preventiva se inspeccionará el estado del sistema, implementa las acciones preventivas necesarias y reportan toda situación al comité de contingencias	<p>Mantener comunicación permanente entre los responsables de la operación y la comunidad preferiblemente con las Juntas de Acción Comunal, con los diferentes líderes comunales a fin de identificar focos críticos con ocasión al evento.</p> <p>En algunos casos es necesario contar con la participación de la comunidad, ya que por la falta de acceso a algunos sitios afectados por las emergencias o por la prioridad que tienen otros vehículos en atención de primeros auxilios, se tendrá que trasladar los residuos a lugares donde se estacionen los vehículos designados para su recolección; esto acogiéndose a lo estipulado en el Decreto 1077 de 2015 que en su Artículo 2.3.2.2.2.2.22</p>
En alerta naranja: El personal que no esté involucrado en la respuesta permanecerá en alerta y dispuesto a movilizarse al llamado. (Lo anterior involucra restringir los permisos)	En alerta naranja: Se coordinará e implementan las acciones de gestión que sean necesarias con el fin de asegurar el servicio en caso de que la emergencia suba de nivel de alerta	
En alerta naranja Iniciar alistamiento de equipos y maquinaria	En alerta Roja: Se reunirá el Comité de Contingencias para el análisis de la situación. (Se reunirá por lo menos una vez al día mientras dure este nivel de alerta)	
En alerta Roja Se evacuarán las edificaciones propias que hayan sido afectadas estructuralmente.	En alerta Roja Se pondrá a disposición los equipos para la labor de rescate y traslado de heridos a hospitales.	
En alerta Roja: El comité de emergencia y contingencia se desplazarán al terreno y reportarán dentro de las primeras 24 horas, la naturaleza del daño, las características del área afectada y las condiciones de vías y servicios	En alerta Roja: Se asegurará la recolección y transporte de residuos sólidos ordinarios a hospitales, clínicas, ancianatos, hogares de paso, centros penitenciarios, colegios, población vulnerable y los que la empresa considere.	

CONDICIONES DE AMENAZA, VULNERABILIDAD Y RIESGO	ACCIONES DE RESPUESTA DEL PRESTADOR DEL SERVICIO	MEDIDAS QUE DEBEN SER ADOPTADAS POR EL USUARIO O UN TERCERO
	<p>En alerta Roja Se realizará recolección de escombros y despeje de vías para establecer el tránsito de los vehículos compactadores.</p> <p>En alerta Roja: Se tramitará con otras entidades las ayudas necesarias para el restablecimiento de la operatividad del sistema, licencias o permisos para la disposición final de residuos sólidos ordinarios en puntos estratégicos entre otras.</p> <p>En alerta Roja: En muchos casos por impedimento en el acceso a las zonas afectadas por la Emergencia se hará necesario ubicar cajas contenedoras en sitios estratégicos para que los habitantes saquen sus residuos a este lugar y así realizar la evacuación.</p>	
INUNDACIÓN	<p>En alerta amarilla: Establecer comunicación con las entidades encargadas de realizar el monitoreo del caudal de las fuentes hídricas, (CVC)</p> <p>En alerta amarilla: Ubicar los puntos de mayor riesgo y definir los mecanismos de vigilancia alerta máxima y evacuación con base en los censos y mapas de riesgo.</p> <p>En alerta amarilla: Realizar un inventario de recursos humanos, técnicos, económicos, en equipos, en instalaciones e insumos de emergencia.</p> <p>En alerta naranja: Activar la sala de crisis.</p> <p>En alerta naranja: Se reunirá el Comité de Contingencias para el análisis de la situación.</p> <p>En alerta naranja: De forma preventiva se inspeccionará el estado del sistema, implementa las acciones preventivas necesarias y reportan toda situación al comité de contingencias</p> <p>En alerta naranja: El personal que no esté involucrado en la respuesta permanecerá en alerta y dispuesto a movilizarse al llamado. (Lo anterior involucra restringir los permisos)</p>	<p>Estar atentos a las recomendaciones de los entes de control</p> <p>Acatar y seguir las indicaciones dadas por órganos de control y por la empresa Servicios Ambientales S. A</p> <p>Mantener comunicación permanente entre los responsables de la operación y la comunidad preferiblemente con las Juntas de Acción Comunal, con los diferentes líderes comunales a fin de identificar focos críticos con ocasión al evento.</p>

CONDICIONES DE AMENAZA, VULNERABILIDAD Y RIESGO	ACCIONES DE RESPUESTA DEL PRESTADOR DEL SERVICIO	MEDIDAS QUE DEBEN SER ADOPTADAS POR EL USUARIO O UN TERCERO
	En alerta naranja: Se coordinará e implementaran las acciones de gestión que sean necesarias con el fin de asegurar el servicio en caso de que la emergencia suba de nivel de alerta	En algunos casos es necesario contar con la participación de la comunidad, ya que por la falta de acceso a algunos sitios afectados por las emergencias o por la prioridad que tienen otros vehículos en atención de primeros auxilios, se tendrá que trasladar los residuos a lugares donde se estacionen los vehículos designados para su recolección; esto acogiéndose a lo estipulado en el Decreto 1077 de 2015 que en su Artículo 2.3.2.2.2.2.22
En alerta naranja: Iniciar el alistamiento de equipos y maquinaria	En alerta Roja: Se reunirá el Comité de Contingencias para el análisis de la situación.	
En alerta Roja: Evacuación de los vehículos que se encuentren en las zonas que hayan sido afectadas.	En alerta Roja: El comité de emergencia y contingencia se desplazarán al terreno y reportar dentro de las primeras 24 horas, la naturaleza del daño, las características del área afectada y las condiciones de vías y servicios.	
En alerta Roja: Se asegurará la recolección y transporte de residuos sólidos ordinarios a hospitales, clínicas, ancianatos, hogares de paso, centros penitenciarios, colegios, población vulnerable y los que la empresa considere.	En alerta Roja: Rediseñaran micro rutas, y establecer nuevas frecuencias y horarios de la recolección y disposición final de residuos sólidos ordinarios.	
En alerta Roja: En muchos casos por impedimento en el acceso a las zonas afectadas por la Emergencia se realizará la recolección en los albergues establecidos por el municipio.	En alerta Roja: Se realizará recolección con equipo de volteo, los objetos como colchones, muebles, asientos y todos aquellos que se perdieron por la inundación.	
En alerta Roja: Se dispondrá del parque automotor, maquinaria y personal adecuado para la evacuación de lo que sea considerado residuos sólidos ordinarios producto de la inundación.		

CONDICIONES DE AMENAZA, VULNERABILIDAD Y RIESGO	ACCIONES DE RESPUESTA DEL PRESTADOR DEL SERVICIO	MEDIDAS QUE DEBEN SER ADOPTADAS POR EL USUARIO O UN TERCERO
DESLIZAMIENTO DE LODO O TIERRA	En alerta amarilla: Establecerá comunicación con las entidades encargadas de declarar la emergencia.	<p>Estar atentos a las recomendaciones de los entes de control</p> <p>Acatar y seguir las indicaciones dadas por órganos de control y por la empresa Servicios Ambientales S. A</p> <p>Mantener comunicación permanente entre los responsables de la operación y la comunidad preferiblemente con las Juntas de Acción Comunal, con los diferentes líderes comunales a fin de identificar focos críticos con ocasión al evento.</p> <p>Asegurar el contacto y enlace con alcaldía municipal y ProDesarrollo para identificar y crear una red de apoyo</p> <p>En algunos casos es necesario contar con la participación de la comunidad, ya que por la falta de acceso a algunos</p>
	En alerta amarilla: Ubicará los puntos críticos y definir los mecanismos de vigilancia alerta máxima y evacuación con base en los censos y mapas de riesgo.	
	En alerta amarilla: Realizara un inventario de recursos humanos, técnicos, económicos, en equipos, en instalaciones e insumos de emergencia.	
	En alerta naranja: Activara la sala de crisis.	
	En alerta naranja: Se reunirá el Comité de Contingencias para el análisis de la situación.	
	En alerta naranja: De forma preventiva se inspeccionará el estado del sistema, implementa las acciones preventivas necesarias y reportan toda situación al comité de contingencias	
	En alerta naranja: El personal que no esté involucrado en la respuesta permanecerá en alerta y dispuesto a mobilizarse al llamado. (Lo anterior involucra restringir los permisos)	
	En alerta naranja: Se coordinará e implementaran las acciones de gestión que sean necesarias con el fin de asegurar el servicio en caso de que la emergencia suba de nivel de alerta	
	En alerta naranja: Establecerá el alistamiento de equipos y maquinaria	
	En alerta Roja: Se reunirá el Comité de Contingencias para el análisis de la situación.	
En alerta Roja: Se suspenderá temporalmente el servicio, mientras los organismos de socorro realizan las labores de rescate.		

CONDICIONES DE AMENAZA, VULNERABILIDAD Y RIESGO	ACCIONES DE RESPUESTA DEL PRESTADOR DEL SERVICIO	MEDIDAS QUE DEBEN SER ADOPTADAS POR EL USUARIO O UN TERCERO
	En alerta Roja: El comité de emergencia y contingencia se desplazará al terreno y reportar dentro de las primeras 24 horas, la naturaleza del daño, las características del área afectada y las condiciones de vías y servicios	sitios afectados por las emergencias o por la prioridad que tienen otros vehículos en atención de primeros auxilios, se tendrá que trasladar los residuos a lugares donde se estacionen los vehículos designados para su recolección; esto acogiéndose a lo estipulado en el Decreto 1077 de 2015 que en su Artículo 2.3.2.2.2.2.22
	En alerta Roja: Rediseñaran micro rutas y macro rutas, lo mismo que de los horarios y frecuencia de la recolección y disposición final, donde y en el momento que sea necesario.	
	En alerta Roja: En muchos casos por impedimento en el acceso a las zonas afectadas por la Emergencia se realizará la recolección en los albergues establecidos por el municipio.	
	En alerta Roja: Se realizará recolección con equipo de volteo, de aquellos residuos ordinarios resultantes del deslizamiento.	
	En alerta Roja: Dispondrá del parque automotor, maquinaria y personal adecuado para la evacuación del material producto del deslizamiento (tierra) y se transportará a la escombrera habilitada por el municipio.	
VENDAVAL / GRANIZADA / AVENIDA TORRENCIAL	En alerta Amarilla: Establecerá comunicación con las entidades encargadas de declarar la emergencia.	Estar atentos a las recomendaciones de los entes de control Acatar y seguir las indicaciones dadas por órganos de control y por la empresa Servicios Ambientales S. A Mantener comunicación permanente entre los responsables de la operación y la comunidad preferiblemente con las
	En alerta Amarilla: Ubicará los puntos críticos y definirá los mecanismos de vigilancia alerta máxima y evacuación con base en los censos y mapas de riesgo.	
	En alerta Amarilla: Realizara un inventario de recursos humanos, técnicos, económicos, en equipos, en instalaciones e insumos de emergencia.	
	En alerta naranja: De forma preventiva se inspeccionará el estado del sistema, implementa las acciones preventivas necesarias y reportan toda situación al comité de contingencias	

CONDICIONES DE AMENAZA, VULNERABILIDAD Y RIESGO	ACCIONES DE RESPUESTA DEL PRESTADOR DEL SERVICIO	MEDIDAS QUE DEBEN SER ADOPTADAS POR EL USUARIO O UN TERCERO
	En alerta Amarilla: Ubicará los puntos críticos y definir los mecanismos de vigilancia alerta máxima y evacuación con base en los censos y mapas de riesgo.	Acatar y seguir las indicaciones dadas por órganos de control y por la empresa Servicios Ambientales S. A
	En alerta Amarilla: Realizara un inventario de recursos humanos, técnicos, económicos, en equipos, en instalaciones e insumos de emergencia.	Mantener comunicación permanente entre los responsables de la operación y la comunidad preferiblemente con las Juntas de Acción Comunal, con los diferentes líderes comunales a fin de identificar focos críticos con ocasión al evento.
	En alerta naranja: De forma preventiva se inspeccionará el estado del sistema, implementa las acciones preventivas necesarias y reportan toda situación al comité de contingencias.	Asegurar el contacto y enlace con alcaldía municipal y ProDesarrollo, bomberos para identificar y crear una red de apoyo
	En alerta naranja: Se coordinará e implementaran las acciones de gestión que sean necesarias con el fin de asegurar el servicio en caso de que la emergencia suba de nivel de alerta.	En algunos casos es necesario contar con la participación de la comunidad, ya que por la falta de acceso a algunos sitios afectados por las emergencias o por la prioridad que tienen otros vehículos en atención de primeros auxilios, se tendrá que trasladar los residuos a
	En alerta naranja: Establecerá alistamiento de equipos y maquinaria.	
	En alerta Roja: Se reunirá el Comité de Contingencias para el análisis de la situación.	
	En alerta Roja: Se suspenderá temporalmente del servicio, mientras los Bomberos logran controlar la situación.	
	En alerta Roja: Diseñara rutas alternas para la prestación del servicio.	
	En alerta Roja: Activara los planes de contingencia.	
	En alerta Roja: Mediante el equipo de Volteo realizara la recolección de los residuos sólidos ordinarios resultantes del incendio.	

CONDICIONES DE AMENAZA, VULNERABILIDAD Y RIESGO	ACCIONES DE RESPUESTA DEL PRESTADOR DEL SERVICIO	MEDIDAS QUE DEBEN SER ADOPTADAS POR EL USUARIO O UN TERCERO
		lugares donde se estacionen los vehículos designados para su recolección; esto acogiéndose a lo estipulado en el Decreto 1077 de 2015 que en su Artículo 2.3.2.2.2.2.22
BIOLOGICO	En alerta Amarilla: Establecerá comunicación con las entidades encargadas de declarar la emergencia.	Estar atentos a las recomendaciones de los entes de control y el gobierno nacional
	En alerta Amarilla: Ubicará los puntos críticos y definirá los mecanismos de vigilancia alerta máxima y evacuación de residuos con base en los censos y mapas de riesgo.	
	En alerta Amarilla: Realizara un inventario de recursos humanos, técnicos, económicos, en equipos, en instalaciones e insumos de emergencia.	Acatar y seguir las indicaciones dadas por órganos de control y por la empresa Servicios Ambientales S. A
	En alerta amarilla: Identificar la necesidad de actualizar los programas de seguridad y salud en el trabajo y proteger a los trabajadores	Mantener comunicación permanente entre los responsables de la operación preferiblemente con las Juntas de Acción Comunal, con los diferentes líderes comunales a fin de identificar puntos de acumulación de residuos que puedan impactar negativamente en la emergencia.
	En alerta naranja: Activar de sala de crisis regional	
	En alerta naranja: Realizar reunión con CMGRD el Comité de Contingencias para el análisis de la situación.	
	En alerta naranja: De forma preventiva se inspeccionará el estado del sistema, implementa las acciones preventivas necesarias y reportan toda situación al comité de contingencias	
	En alerta naranja: Se coordinará e implementaran las acciones de gestión que sean necesarias con el fin de asegurar el servicio en caso de que la emergencia suba de nivel de alerta	
	En alerta naranja: Establecerá alistamiento de equipos y maquinaria	Asegurar el contacto y enlace con alcaldía

CONDICIONES DE AMENAZA, VULNERABILIDAD Y RIESGO	ACCIONES DE RESPUESTA DEL PRESTADOR DEL SERVICIO	MEDIDAS QUE DEBEN SER ADOPTADAS POR EL USUARIO O UN TERCERO
	<p>En alerta naranja: Iniciar la aplicación de los programas de seguridad y salud en el trabajo para proteger a los trabajadores que se encuentren en calle y en base de operaciones</p> <p>En alerta Roja: Diseño y actualización de macro y micro rutas adicionales a las implementadas para atender la necesidad de la población</p> <p>En alerta Roja: Diseñaran rutas alternas para la prestación del servicio ya sea de recolección, barrido o lavador de áreas publicas</p> <p>Activar los planes de contingencia.</p> <p>En alerta Roja: Mediante el equipo de Volteo realizara la recolección de los residuos sólidos ordinarios resultantes de las medidas implementadas</p>	<p>municipal y el comité municipal de gestión del riesgo.</p> <p>En algunos casos es necesario contar con la participación de la comunidad, ya que por la falta de acceso a algunos sitios afectados por las emergencias o por la prioridad que tienen otros vehículos en atención de primeros auxilios, se tendrá que trasladar los residuos a lugares donde se estacionen los vehículos designados para su recolección; esto acogiéndose a lo estipulado en el Decreto 1077 de 2015 que en su Artículo 2.3.2.2.2.22</p>
CIERRE EVENTUAL DEL RELLENO SANITARIO	<p>En alerta Amarilla: Establecerá comunicación con gerente de relleno sanitario.</p> <p>En alerta Amarilla: Ubicará los posibles puntos alternos para realizar disposición final de los residuos sólidos.</p> <p>En alerta naranja: Activara la sala de crisis.</p> <p>En alerta naranja: Se reunirá el Comité de Contingencias para el análisis de la situación.</p> <p>En alerta naranja: Se definirá el lugar para la disposición final de los residuos.</p> <p>Establecerá alistamiento de equipos y maquinaria</p> <p>En alerta Roja: Se reunirá el Comité de Contingencias para el análisis de la situación.</p>	<p>Estar atentos a las recomendaciones de los entes de control</p> <p>Acatar y seguir las indicaciones dadas por órganos de control y por la empresa Servicios Ambientales S. A</p> <p>Mantener comunicación permanente entre los responsables de la</p>

CONDICIONES DE AMENAZA, VULNERABILIDAD Y RIESGO	ACCIONES DE RESPUESTA DEL PRESTADOR DEL SERVICIO	MEDIDAS QUE DEBEN SER ADOPTADAS POR EL USUARIO O UN TERCERO
	<p>En alerta Roja: Bajo cualquier caso de emergencia en el sitio de disposición final, la empresa solamente contará con la capacidad de cargue que se encuentre disponible en el momento de la eventualidad, es decir, la capacidad de recolección instalada; dicha capacidad podrá ser rehabilitada en la medida que se pueda disponer de sitios temporales o transitorios de disposición de los residuos sólidos ordinarios. Todo esto, bajo los lineamientos de PGIRS los cuales deben armonizar con el operador de la disposición final del municipio. En tal virtud, nuestra eficacia dependerá de la posibilidad de tener un sitio de disposición final/temporal de los residuos.</p> <p>En alerta Roja: Ante un posible cierre del sitio de disposición final, Ser ambiental evaluará el plan de contingencia establecido.</p> <p>En alerta Roja: Dispondrá del sitio contractualmente habilitado para tal fin más cercano del municipio.</p> <p>En alerta Roja: Llevará los residuos sólidos ordinarios generados en el municipio de Fusagasugá, hasta el relleno sanitario nuevo Mondoñedo ubicado en Bojacá.</p> <p>En alerta Roja: Se tramitarán con otras entidades las ayudas necesarias para el restablecimiento de la operatividad del sistema, licencias o permisos para la disposición final en puntos estratégicos entre otras.</p>	<p>operación y la comunidad preferiblemente con las Juntas de Acción Comunal, con los diferentes líderes comunales a fin de identificar focos críticos con ocasión al evento.</p> <p>En algunos casos es necesario contar con la participación de la comunidad, ya que por la falta de acceso a algunos sitios afectados por las emergencias o por la prioridad que tienen otros vehículos en atención de primeros auxilios, se tendrá que trasladar los residuos a lugares donde se estacionen los vehículos designados para su recolección; esto acogiéndose a lo estipulado en el Decreto 1077 de 2015 que en su Artículo 2.3.2.2.2.22</p>
TERRORISMO	<p>En alerta Amarilla: Establecerá comunicación con las autoridades encargadas de declarar la emergencia.</p> <p>En alerta Amarilla: Ubicará los puntos críticos y definir los mecanismos de vigilancia alerta máxima y evacuación con base en los censos y mapas de riesgo.</p>	<p>Estar atentos a las recomendaciones de los entes de control</p> <p>Acatar y seguir las indicaciones dadas por órganos de control y por</p>

CONDICIONES DE AMENAZA, VULNERABILIDAD Y RIESGO	ACCIONES DE RESPUESTA DEL PRESTADOR DEL SERVICIO	MEDIDAS QUE DEBEN SER ADOPTADAS POR EL USUARIO O UN TERCERO
	<p>En alerta Amarilla: Realizara un inventario de recursos humanos, técnicos, económicos, en equipos, en instalaciones e insumos de emergencia.</p> <p>En alerta naranja: De forma preventiva se inspeccionará el estado del sistema, implementa las acciones preventivas necesarias y reportan toda situación al comité de contingencias.</p> <p>En alerta naranja: Se coordinará e implementaran las acciones de gestión que sean necesarias con el fin de asegurar el servicio en caso de que la emergencia suba de nivel de alerta.</p> <p>En alerta naranja: Retirárá todo el equipo y personal de la zona declarada en riesgo de acto terrorista.</p> <p>En alerta naranja: Establecerá alistamiento de equipos y maquinaria.</p> <p>En alerta Roja: Se reunirá el Comité de Contingencias para el análisis de la situación.</p> <p>En alerta Roja: Se suspenderá temporalmente servicio, mientras la fuerza pública logra controlar la situación.</p> <p>En alerta Roja: Diseñara rutas alternas para la prestación del servicio.</p> <p>En alerta Roja: Activara los planes de contingencia.</p> <p>En alerta Roja: Mediante el equipo de Volteo realizara la recolección de los residuos sólidos ordinarios resultantes del acto terrorista.</p>	<p>la empresa Servicios Ambientales S.A</p> <p>Solicitar apoyo a Policía Nacional</p> <p>En algunos casos es necesario contar con la participación de la comunidad, ya que por la falta de acceso a algunos sitios afectados por las emergencias o por la prioridad que tienen otros vehículos en atención de primeros auxilios, se tendrá que trasladar los residuos a lugares donde se estacionen los vehículos designados para su recolección; esto acogiéndose a lo estipulado en el Decreto 1077 de 2015 que en su Artículo 2.3.2.2.2.2.22</p>
EVENTOS EN MASA	<p>En alerta Amarilla: Establecerá comunicación con las autoridades encargadas de declarar la emergencia.</p> <p>En alerta Amarilla: Ubicará los puntos críticos y definir los mecanismos de vigilancia alerta máxima y evacuación con base en los censos y mapas de riesgo.</p>	<p>Estar atentos a las recomendaciones de los entes de control</p> <p>Acatar y seguir las indicaciones dadas por órganos de control y por</p>

CONDICIONES DE AMENAZA, VULNERABILIDAD Y RIESGO	ACCIONES DE RESPUESTA DEL PRESTADOR DEL SERVICIO	MEDIDAS QUE DEBEN SER ADOPTADAS POR EL USUARIO O UN TERCERO
	En alerta Amarilla: Realizara un inventario de recursos humanos, técnicos, económicos, en equipos, en instalaciones e insumos de emergencia.	la empresa Servicios Ambientales S.A
	En alerta Naranja: De forma preventiva se inspeccionará el estado del sistema, implementa las acciones preventivas necesarias y reportan toda situación al comité de contingencias.	Solicitar apoyo a Policía Nacional
	En alerta Naranja: Se coordinará e implementará las acciones de gestión que sean necesarias con el fin de asegurar el servicio en caso de que la emergencia suba de nivel de alerta.	Asegurar el contacto y enlace con alcaldía municipal y
	En alerta Naranja: Establecerá alistamiento de equipos y maquinaria.	En algunos casos es necesario contar con la participación de la comunidad, ya que por la falta de acceso a algunos sitios afectados por las emergencias o por la prioridad que tienen otros vehículos en atención de primeros auxilios, se tendrá que trasladar los residuos a lugares donde se estacionen los vehículos designados para su recolección; esto acogiéndose a lo estipulado en el Decreto 1077 de 2015 que en su Artículo 2.3.2.2.2.2.22
	En alerta Roja: Se reunirá el Comité de Emergencia y Contingencias para el análisis de la situación.	
	En alerta Roja: Suspenderá temporal del servicio, mientras la fuerza pública logra contener la multitud.	
	En alerta Roja: Rediseñaran micro rutas y macro rutas, lo mismo que de los horarios y frecuencia de la recolección y disposición final, donde y en el momento que sea necesario.	
	En alerta Roja: Diseñara rutas alternas para la prestación del servicio.	
	En alerta Roja: Activara los planes de contingencia.	
	En alerta Roja: En caso de presentarse actos violentos, el ejército y la policía deberán hacerse presentes, evitando que se ocasionen lesiones al personal o daños en los vehículos compactadores.	
ACCIDENTE DE TRANSITO	En alerta Amarilla: Establecerá comunicación con las autoridades encargadas de declarar la emergencia.	Estar atentos a las recomendaciones de los entes de control
	En alerta Amarilla: Ubicará los puntos críticos y definir los mecanismos de vigilancia alerta máxima y evacuación con base en los censos y mapas de riesgo.	Acatar y seguir las indicaciones dadas por órganos de control y por

CONDICIONES DE AMENAZA, VULNERABILIDAD Y RIESGO	ACCIONES DE RESPUESTA DEL PRESTADOR DEL SERVICIO	MEDIDAS QUE DEBEN SER ADOPTADAS POR EL USUARIO O UN TERCERO
	En alerta Amarilla: Realizara un inventario de recursos humanos, técnicos, económicos, en equipos, en instalaciones e insumos de emergencia.	la empresa Servicios Ambientales S.A
	En alerta Naranja: De forma preventiva se inspeccionará el estado del sistema, implementa las acciones preventivas necesarias y reportan toda situación al comité de contingencias.	Mantener la calma y el control de la situación en tanto se hace presente la policía de tránsito
	En alerta Naranja: Se coordinará e implementará las acciones de gestión que sean necesarias con el fin de asegurar el servicio en caso de que la emergencia suba de nivel de alerta.	En caso de haber heridos llamar a línea de emergencias o solicitar una ambulancia
	En alerta Naranja: Establecerá alistamiento de equipos y maquinaria.	
	En alerta Roja: Se reunirá el Comité de Emergencia y Contingencias para el análisis de la situación.	En algunos casos es necesario contar con la participación de la comunidad, ya que por la falta de acceso a algunos sitios afectados por las emergencias o por la prioridad que tienen otros vehículos en atención de primeros auxilios, se tendrá que trasladar los residuos a lugares donde se estacionen los vehículos designados para su recolección; esto acogiéndose a lo estipulado en el Decreto 1077 de 2015 que en su Artículo 2.3.2.2.2.2.22
	En alerta Roja: Suspenderá temporal del servicio, mientras la policía de tránsito se acerca al lugar del evento	
	En alerta Roja: Diseñara rutas alternas para la prestación del servicio.	
	En alerta Roja: Activara los planes de contingencia.	
	En alerta Roja: En caso de presentarse actos violentos, la policía presente deberá evitar que se ocasionen lesiones al personal o daños mayores en los vehículos compactadores.	
EXPLOSIÓN	En alerta Amarilla: Establecerá comunicación con las entidades encargadas de declarar la emergencia.	Estar atentos a las recomendaciones de los entes de control

CONDICIONES DE AMENAZA, VULNERABILIDAD Y RIESGO	ACCIONES DE RESPUESTA DEL PRESTADOR DEL SERVICIO	MEDIDAS QUE DEBEN SER ADOPTADAS POR EL USUARIO O UN TERCERO
	En alerta Amarilla: Ubicará los puntos críticos y definir los mecanismos de vigilancia alerta máxima y evacuación con base en los censos y mapas de riesgo.	Acatar y seguir las indicaciones dadas por órganos de control y por la empresa Servicios Ambientales S. A
	En alerta naranja: En alerta Amarilla: Realizara un inventario de recursos humanos, técnicos, económicos, en equipos, en instalaciones e insumos de emergencia.	Mantener comunicación permanente entre los responsables de la operación y la comunidad preferiblemente con las Juntas de Acción Comunal, con los diferentes líderes comunales a fin de identificar focos críticos con ocasión al evento.
	En alerta naranja: De forma preventiva se inspeccionará el estado del sistema, implementaran las acciones preventivas necesarias y reportar toda situación al comité.	Asegurar el contacto y enlace con alcaldía municipal y Bomberos, Policía Nacional para identificar y crear una red de apoyo.
	En alerta naranja: Se coordinará e implementaran las acciones de gestión que sean necesarias con el fin de asegurar el servicio en caso de que la emergencia suba de nivel de alerta.	En algunos casos es necesario contar con la participación de la comunidad, ya que por la falta de acceso a algunos sitios afectados por las emergencias o por la prioridad que tienen otros vehículos en atención de primeros auxilios, se tendrá que trasladar los residuos a
	En alerta naranja: Establecerá alistamiento de equipos y maquinaria.	
	En alerta Roja: Se reunirá el Comité de Contingencias para el análisis de la situación.	
	En alerta Roja: Se suspenderá temporalmente el servicio, mientras los Bomberos logran controlar la situación.	
	En alerta Roja: Diseñara rutas alternas para la prestación del servicio.	
	En alerta Roja: Activara los planes de contingencia.	
	En alerta Roja: Mediante el equipo de Volteo realizara la recolección de los residuos sólidos ordinarios resultantes de la explosión.	

CONDICIONES DE AMENAZA, VULNERABILIDAD Y RIESGO	ACCIONES DE RESPUESTA DEL PRESTADOR DEL SERVICIO	MEDIDAS QUE DEBEN SER ADOPTADAS POR EL USUARIO O UN TERCERO
		<p>lugares donde se estacionen los vehículos designados para su recolección; esto acogiéndose a lo estipulado en el Decreto 1077 de 2015 que en su Artículo 2.3.2.2.2.2.22</p>
<p>AMENAZA BIOLÓGICA (VIRUS, BACTERIAS, HONGOS) EN ESTE SE INCLUYE EL COVID-19</p>	<p>En alerta Amarilla: Establecerá comunicación con las entidades encargadas de declarar la emergencia.</p>	<p>Estar atentos a las recomendaciones del gobierno nacional y los entes de control</p>
	<p>En alerta Amarilla: Ubicará los puntos críticos y definirá los mecanismos de vigilancia alerta máxima y evacuación de residuos con base en los censos y mapas de riesgo.</p>	
	<p>En alerta Amarilla: Realizará un inventario de recursos humanos, técnicos, económicos, en equipos, en instalaciones e insumos de emergencia necesarios para atender la emergencia y realizar la reparación, reposición de infraestructura, mantenimiento de vehículos equipos para la prestación de servicio público de aseo.</p>	<p>Acatar y seguir las indicaciones dadas por el gobierno nacional y los órganos de control y por la empresa Servicios Ambientales S. A</p>
	<p>En alerta Amarilla: Identificar la necesidad de actualizar los programas de seguridad y salud en el trabajo para proteger a los trabajadores</p>	<p>Mantener comunicación permanente entre los responsables de la operación y la comunidad preferiblemente con las Juntas de Acción Comunal, con los diferentes líderes comunales a fin de identificar focos críticos con ocasión al evento.</p>
	<p>En alerta Amarilla: Vigilará que el personal operativo trabaje con los EPP asignados para prevenir situaciones de contagio.</p>	
	<p>En alerta Amarilla: Proveerá dispositivos para desinfección periódica de acuerdo por lo dispuesto por el gobierno nacional.</p>	

CONDICIONES DE AMENAZA, VULNERABILIDAD Y RIESGO	ACCIONES DE RESPUESTA DEL PRESTADOR DEL SERVICIO	MEDIDAS QUE DEBEN SER ADOPTADAS POR EL USUARIO O UN TERCERO
	En alerta Amarilla: Coordinar con el ente territorial (Alcaldía municipal) la necesidad de determinar frecuencias adicionales de recolección y transporte de residuos sólidos domiciliarios, barrido y limpieza de vías y áreas públicas para afrontar emergencia sanitaria.	Asegurar el contacto y enlace con alcaldía municipal y secretaria de salud, Policía Nacional para identificar y crear una red de apoyo.
	En alerta Amarilla: Coordinar con el ente territorial (Alcaldía municipal) la necesidad de determinar frecuencias de lavado semanal de áreas de alto tráfico peatonal.	En algunos casos es necesario contar con la participación de la comunidad, ya que por la falta de acceso a algunos sitios afectados por las emergencias o por la prioridad que tienen otros vehículos en atención de primeros auxilios, se tendrá que trasladar los residuos a lugares donde se estacionen los vehículos designados para su recolección; esto acogiéndose a lo estipulado en el Decreto 1077 de 2015 que en su Artículo 2.3.2.2.2.2.22
	En alerta Amarilla: Evaluar la necesidad y pertinencia de ajustar el programa para la prestación del servicio público de aseo de acuerdo con las condiciones del municipio por el tiempo que dure la emergencia con el fin de garantizar la adecuada prestación del servicio.	
	En alerta Amarilla: Desarrollará campañas dirigidas a los usuarios para promover el manejo adecuado de los residuos.	
	En alerta naranja: Activara de sala de crisis regional	
	En alerta naranja: Realizara reunión con CMGRD el Comité de Contingencias para el análisis de la situación.	
	En alerta naranja: De forma preventiva se inspeccionará el estado del sistema, implementa las acciones preventivas necesarias y reportan toda situación al comité de contingencias	
	En alerta naranja: Se coordinará e implementaran las acciones de gestión con alcaldía municipal que sean necesarias con el fin de asegurar el servicio en caso de que la emergencia suba de nivel de alerta	
	En alerta naranja: Establecerá alistamiento de equipos y maquinaria	

CONDICIONES DE AMENAZA, VULNERABILIDAD Y RIESGO	ACCIONES DE RESPUESTA DEL PRESTADOR DEL SERVICIO	MEDIDAS QUE DEBEN SER ADOPTADAS POR EL USUARIO O UN TERCERO
	En alerta naranja: fortalecerá la aplicación de los programas de seguridad y salud en el trabajo para proteger a los trabajadores que se encuentren en calle y en base de operaciones	
	En alerta Roja: Diseñaran rutas alternas para la prestación del servicio.	
	En alerta Roja: Implementara rutas alternas para la prestación del servicio ya sea de recolección, barrido o lavado de áreas públicas para atender la necesidad de la población.	
	En alerta Roja: Activar los planes de contingencia y necesidades de apoyo	
	En alerta Roja: Mediante el equipo de Volteo realizara la recolección de los residuos sólidos ordinarios resultantes de las medidas implementadas	

Tabla 31. Programa de Gestión de Riesgo

SUBSIDIOS Y CONTRIBUCIONES

Factores de subsidios y aporte solidario

ESTRATO O TIPO DE USUARIO	FACTOR DE SUBSIDIO (%) SEGÚN ACUERDO DEL CONCEJO MUNICIPAL	FACTOR DE CONTRIBUCIÓN (%) SEGÚN ACUERDO DEL CONCEJO MUNICIPAL
Estrato 1	-70	
Estrato 2	-40	
Estrato 3	-15	
Estrato 4	0	
Estrato 5		50
Estrato 6		60

ESTRATO O TIPO DE USUARIO	FACTOR DE SUBSIDIO (%) SEGÚN ACUERDO DEL CONCEJO MUNICIPAL	FACTOR DE CONTRIBUCIÓN (%) SEGÚN ACUERDO DEL CONCEJO MUNICIPAL
Industrial		50
Comercial		30
Oficial		0

Tabla 32. Subsidios y Contribuciones

EQUILIBRIO EN EL BALANCE DE SUBSIDIOS Y CONTRIBUCIONES

DOCUMENTO	FECHA DE SUSCRIPCIÓN	ACTO ADMINISTRATIVO
Acuerdo del concejo municipal que define los factores	04 de octubre de 2017	100 de 2017
Convenios con el fondo de solidaridad y redistribución de ingresos	-	-

Tabla 33. Equilibrio en el balance de subsidios y contribuciones

	PROGRAMA PARA LA PRESTACIÓN DE SERVICIO PÚBLICO DE ASEO	CÓDIGO	GPS-OD-07
		VERSIÓN	5
		FECHA EMISIÓN	09/11/2017
		FECHA ACTUALIZACIÓN	01/08/2022
		PÁGINA	48 de 55

CUMPLIMIENTO DE LAS OBLIGACIONES DEL PRESTADOR CONTENIDAS EN EL PGIRS

PROGRAMA / PROYECTO	META	CRONOGRAMA									
		2016	2017	2018	2019	2020	2021	2022	2023	2024	
Programa: PROGRAMA INSTITUCIONAL PARA LA PRESTACIÓN DEL SERVICIO PÚBLICO DE ASEO											
PROYECTO: Recursos financieros para la gestión integral de residuos sólidos											
Conformación y operacionalización del Comité de conciliación de cuentas para la revisión de cuentas y demás aspectos relacionados con la actividad de aprovechamiento, comercialización y su facturación dentro del servicio de aseo.	Un (1) Comité de Conciliación de Cuentas conformado y operacionalizado	-	X	-	-	-	-	-	-	-	-
Establecimiento del esquema tarifario del servicio público de aseo para el área rural de acuerdo con la estratificación socioeconómica definida por la administración municipal, teniendo en cuenta los factores de subsidios y contribuciones del municipio.	Un (1) esquema tarifario para el área rural por cada prestador del servicio de aseo establecido	-	-	-	X	X	X	X	X	X	X
Publicación del esquema tarifario del servicio de aseo para el área rural del municipio.	Una (1) publicación del esquema tarifario para el área rural	-	-	-	X	X	X	X	X	X	X
Programa: PROGRAMA DE RECOLECCIÓN, TRANSPORTE Y TRANSFERENCIA DE RESIDUOS SÓLIDOS											
PROYECTO: Continuidad del esquema de recolección, transporte y transferencia de residuos sólidos											

PROGRAMA / PROYECTO	META	CRONOGRAMA									
		2016	2017	2018	2019	2020	2021	2022	2023	2024	
Mantenimiento y actualización de las rutas de recolección teniendo en cuenta las zonas de expansión del municipio.	100% de las rutas de recolección y transporte actualizadas	X	X	X	X	X	X	X	X	X	X
Seguimiento y mantenimiento de puntos críticos.	Atender el 100% de los puntos críticos que se generen en el municipio de Fusagasugá	X	X	X	X	X	X	X	X	X	X
Actualización de los convenios para la transferencia de residuos sólidos a la estación existente en el municipio.	Contar con un (1) convenio para la transferencia de residuos sólidos con cada prestador del servicio de aseo	-	-	-	-	-	X	-	-	-	-
Programa: PROGRAMA DE BARRIDO Y LIMPIEZA DE VÍAS Y ÁREAS PÚBLICAS											
PROYECTO: Optimización del barrido y limpieza de vías y áreas públicas											
Actualización del acuerdo de barrido y limpieza de vías y áreas públicas.	Un (1) acuerdo de barrido y limpieza de vías y áreas públicas.	-	-	-	-	X	X	-	-	-	-
Actualización y operación de las rutas de barrido y limpieza de vías y áreas públicas	100% de las rutas de barrido de vías y áreas públicas actualizadas	-	X	X	X	X	X	X	X	X	X
Actualización del inventario de las cestas públicas de residuos sólidos con su respectiva georreferenciación	Un (1) inventario actualizado de cestas públicas de residuos sólidos	-	-	-	-	X	-	-	-	-	-
Ejecución del mantenimiento o reposición de las cestas públicas de residuos sólidos	Mantenimiento y/o reposición del 100% de las cestas publicas	X	X	X	X	X	X	X	X	X	X
Programa: PROGRAMA DE LIMPIEZA DE ÁREAS RIBEREÑAS											
PROYECTO: Planificación y ejecución de La actividad de limpieza de áreas ribereñas											

PROGRAMA / PROYECTO	META	CRONOGRAMA									
		2016	2017	2018	2019	2020	2021	2022	2023	2024	
Validación de las áreas ribereñas y establecimiento del acuerdo de limpieza de áreas ribereñas entre los prestadores del servicio de aseo.	Un (1) acuerdo de limpieza de áreas ribereñas	-	-	X	-	-	-	-	-	-	
Establecimiento e implementación de un cronograma para la limpieza de áreas ribereñas del municipio	Ejecutar el 100% de las actividades programadas para la limpieza de las áreas ribereñas del municipio	-	-	X	X	X	X	X	X	X	
Registro de la cantidad de residuos sólidos recolectados y dispuestos finalmente en la actividad de limpieza de áreas ribereñas	Registro mensual de los residuos sólidos recolectados y dispuestos finalmente en la actividad de limpieza de áreas ribereñas	-	-	X	X	X	X	X	X	X	
Ejecución de actividades de sensibilización sobre el cuidado y mantenimiento de las áreas ribereñas del municipio	Ejecución del 100% de las actividades de sensibilización programadas sobre el cuidado y mantenimiento de las áreas ribereñas del municipio.	-	-	X	X	X	X	X	X	X	
Programa: PROGRAMA DE CORTE DE CÉSPED Y PODA DE ÁRBOLES DE VÍAS Y ÁREAS PÚBLICAS											
PROYECTO: Esquema operativo eficiente para la prestación de la actividad de corte de césped y poda de árboles											
Actualización del inventario de zonas objeto de corte de césped.	Un (1) inventario de zonas objeto de corte de césped actualizado.	-	-	-	-	X	-	-	-	X	
Actualización periódica del inventario de los árboles objeto de poda.	Un (1) inventario de árboles actualizado.	-	-	-	-	X	-	-	-	X	

PROGRAMA / PROYECTO	META	CRONOGRAMA									
		2016	2017	2018	2019	2020	2021	2022	2023	2024	
Diseño y operación del esquema operativo para la prestación del servicio de corte de césped y poda de árboles, que incluya por lo menos los requerimientos específicos, procedimientos, competencia, responsabilidades y frecuencia.	Un (1) documento con los lineamientos para la prestación del servicio de corte de césped y poda de árboles.	-	X	X	X	X	X	X	X	X	X
Suscribir un acuerdo con los prestadores del servicio de aseo, según el esquema operativo para la prestación del servicio de corte de césped y poda de árboles.	Un (1) acuerdo entre prestadores del servicio de aseo	-	X	-	-	-	-	-	-	-	-
Registro de los residuos generados durante la actividad de corte de césped y poda de árboles de acuerdo con el esquema operativo para la prestación del servicio.	Registro del 100% de los residuos generados en la actividad de corte de césped y poda de árboles.	-	X	X	X	X	X	X	X	X	X
Programa: PROGRAMA DE LAVADO DE ÁREAS PÚBLICAS											
PROYECTO: Esquema operativo eficiente para el lavado de áreas públicas											
Actualización cada cuatro años el inventario de áreas públicas objeto de lavado en el municipio.	Un (1) inventario de áreas públicas objeto de lavado	-	-	-	-	X	-	-	-	-	X
Diseño y operación del esquema operativo para la prestación del servicio de lavado de áreas públicas, que incluya por lo menos los requerimientos específicos, procedimientos competencias, responsabilidades y frecuencia.	Un (1) documento con los lineamientos para la prestación del servicio de lavado de áreas públicas.	-	-	X	X	X	X	X	X	X	X

PROGRAMA / PROYECTO	META	CRONOGRAMA									
		2016	2017	2018	2019	2020	2021	2022	2023	2024	
Suscribir un acuerdo con los prestadores del servicio de aseo, según el esquema operativo para la prestación del servicio de lavado de áreas públicas.	Un (1) Acuerdo adoptado con los prestadores del servicio de aseo, para la ejecución del lavado de áreas públicas conforme el esquema operativo diseñado.	-	-	X	-	-	-	-	-	-	-
Programa: PROGRAMA DE APROVECHAMIENTO											
PROYECTO: Aprovechamiento de residuos orgánicos											
Diseño y puesta en marcha del esquema (Rutas, infraestructura y operación) para el aprovechamiento de residuos sólidos orgánicos en el municipio.	Contar con un (1) esquema para el aprovechamiento de residuos sólidos orgánicos aprovechables	-	-	-	-	-	-	-	-	X	X
PROYECTO: Fortalecimiento y formalización del aprovechamiento de residuos sólidos inorgánicos											
Ejecución de eventos de capacitación a grupos focales (residenciales, plazas de mercado, comerciales, etc.) de separación en la fuente.	Ejecución del 100% de las campañas de capacitación programadas	X	X	X	X	X	X	X	X	X	X
Realización de campañas de divulgación del esquema de aprovechamiento (rutas selectivas, horarios, empresas, entre otros)	Ejecutar el 100 % de las campañas programadas de divulgación.	X	X	X	X	X	X	X	X	X	X
Aplicación de incentivos, para la promoción de la separación en la fuente.	Aplicar el 100% de incentivos propuestos a usuarios de aseo por separación en la fuente	-	-	-	-	X	X	X	X	X	X
Diseño y formalización de las rutas selectivas por parte de empresas de servicios públicos y asociaciones de recicladores de oficio	100% de rutas de recolección de residuos inorgánicos formalizadas.	-	-	X	X	X	X	X	X	X	X
Programa: PROGRAMA DE DISPOSICIÓN FINAL											

PROGRAMA / PROYECTO	META	CRONOGRAMA									
		2016	2017	2018	2019	2020	2021	2022	2023	2024	
PROYECTO: Garantizar la disposición final de residuos sólidos											
Evaluación de la viabilidad de alternativas para la disposición final de los residuos sólidos de acuerdo con la normatividad vigente en caso de cierre eventual del relleno sanitario actual.	Contar con una (1) alternativa para la disposición final de los residuos sólidos en caso de cierre eventual del relleno sanitario	-	X	-	-	-	-	-	-	-	-
Programa: PROGRAMA DE GESTIÓN DE RESIDUOS SÓLIDOS ESPECIALES											
PROYECTO: Optimizar la gestión de residuos sólidos especiales											
Elaboración de un estudio de evaluación del esquema vigente para la recolección, transporte y disposición final de los residuos sólidos especiales generados en el municipio.	Un (1) estudio de evaluación del esquema vigente para la recolección, transporte y disposición final de los residuos sólidos especiales generados en el municipio	-	X	-	-	-	-	-	-	-	-
Implementación de las recomendaciones del estudio para el mejoramiento del esquema de prestación del servicio de recolección, transporte y disposición final de los residuos sólidos especiales	Gestión adecuada del 80% de los residuos sólidos especiales generados en el municipio.	-	-	X	X	X	X	X	X	X	X
Ejecución de actividades de divulgación sobre el procedimiento para la prestación del servicio de recolección, transporte y disposición final de los residuos sólidos especiales.	Ejecución del 100% de las actividades de divulgación sobre el servicio de recolección, transporte y disposición final de los residuos sólidos especiales.	X	X	X	X	X	X	X	X	X	X

PROGRAMA / PROYECTO	META	CRONOGRAMA								
		2016	2017	2018	2019	2020	2021	2022	2023	2024
Ejecución de actividades de sensibilización de la población sobre el manejo adecuado de residuos sólidos especiales.	Ejecución del 100% de las actividades de sensibilización programadas sobre el manejo adecuado de residuos sólidos especiales generados en el municipio.	X	X	X	X	X	X	X	X	X
Ejecución de jornadas de recolección de residuos sólidos especiales en el sector urbano del municipio	Ejecución del 100% de las jornadas de recolección de los residuos sólidos especiales programadas	X	X	X	X	X	X	X	X	X
Programa: PROGRAMA DE GESTIÓN DE RESIDUOS EN EL ÁREA RURAL										
PROYECTO: Adecuada gestión de residuos sólidos en el área rural										
Diagnóstico para la ampliación de la cobertura y frecuencia de recolección y transporte de residuos en el área rural (evaluar la posibilidad de instalación de contenedores en población dispersa, con el fin de aumentar cobertura y optimizar rutas de recolección).	Un (1) diagnóstico para ampliar la cobertura y frecuencia de recolección de residuos sólidos en el área rural.	-	X	-	-	-	-	-	-	-
Definición del esquema para la prestación del servicio de barrido y limpieza en los centros poblados del área rural	Un (1) esquema operativo diseñado e implementado para la prestación del servicio de barrido y limpieza en el área rural.	-	-	X	-	-	-	-	-	-

Tabla 34. Cumplimiento de Obligaciones PGIRS

	PROGRAMA PARA LA PRESTACIÓN DE SERVICIO PÚBLICO DE ASEO	CÓDIGO	GPS-OD-07
		VERSIÓN	5
		FECHA EMISIÓN	09/11/2017
		FECHA ACTUALIZACIÓN	01/08/2022
		PÁGINA	55 de 55

RENOVACIÓN DEL PROGRAMA DE PRESTACIÓN DEL SERVICIO PÚBLICO DE ÁSEO

Posterior al envío del presente Programa de Prestación de servicios, el mismo puede estar sujeto a modificaciones o cambios, proceso que realizara en forma continua, debido a los cambios de la operación.

CONTROL DE CAMBIOS

REVISIÓN NO.	FECHA	ELABORADO/MODIFICADO POR	DESCRIPCIÓN DEL CAMBIO
1	09/11/2017	Dirección Operativa	Programa para la Prestación del Servicio de Aseo_Nuap_748725290_CUNDINAMARCA_FUSAGASUGA
2	07/11/2019	Gestión operativa	Actualización correspondiente a cambios revisados con Alcaldía de Fusagasugá y cambios operativos.
3	15/03/2021	Gestión operativa	Actualización Completa
4	01/12/2021	Gestión Operativa	Actualización cambio en plan operativo
5	01/08/2022	Gestión Operativa	Actualización cambio en plan operativo